



Il Consiglio d'Istituto del Liceo Statale "Regina Margherita" di Salerno, convocato nei modi prescritti dalla legge alle ore 17,00 del giorno 14 del mese di febbraio dell'anno 2013, si è riunito nel Lab. polifunzionale della scuola con convocazione ordinaria Prot. n.671/C22, per discutere il seguente ordine del giorno:

1. Lettura e approvazione del verbale seduta precedente
2. Radiazioni residui
3. Variazioni
4. Programma Annuale E.F. 2013
5. Varie ed eventuali

Quadro presenti/assenti

Dirigente Scolastico

Dott.ssa Virginia Loddo e su invito il DSGA pro tempore F. Falabella
--

Docenti

Rosaria Armenio
Luciano Cristofaro
Rosanna Di Dia
Marco Di Maro
Antonio Guerritore
Silvana Landi
Elisa Scattaretico
M. Gioconda Tepedino ASSENTE

Genitori

Angelina Basso
Rosa Giudice
Stefania Tammaro
La Cerra Anna

Personale ATA

M. Domenica Crescente ASSENTE
Antonietta Esposito

Alunni

Sandro Capezzuto	5^B	ASSENTE
Alessia Sessa	4^M	
Valerio Trofa	5^ S	ASSENTE
Davide Zammarelli	3^ S	ASSENTE

Il Presidente nel dichiarare aperta la seduta alle ore 17,30 invita il Dirigente Scolastico ad illustrare i vari punti all'o.d.g..

Punto 1- Lettura e approvazione del verbale seduta precedente
Il Consiglio delibera all'Unanimità (**delibera n.13**)

Punti 2 e 3 – Radiazioni residui e Variazioni

Il Dirigente passa alla lettura delle radiazioni e delle variazioni risultanti dalle scritture contabili elaborate dal DSGA così come da allegati riepiloghi.

Dopo attenta e approfondita disamina Il Consiglio delibera all'Unanimità (**delibera n.14**)

Punto 4- Programma Annuale E.F. 2013

Il Dirigente illustra la relazione al Consiglio come approvata in sede di Giunta Esecutiva e così come proiettata sul schermo LIM in azione contemporanea :



PROGRAMMA ANNUALE

(D.I. 1/2/2001, n. 44)

ANNO FINANZIARIO 2013

RELAZIONE DEL DIRIGENTE SCOLASTICO

Dott.ssa Virginia Loddo

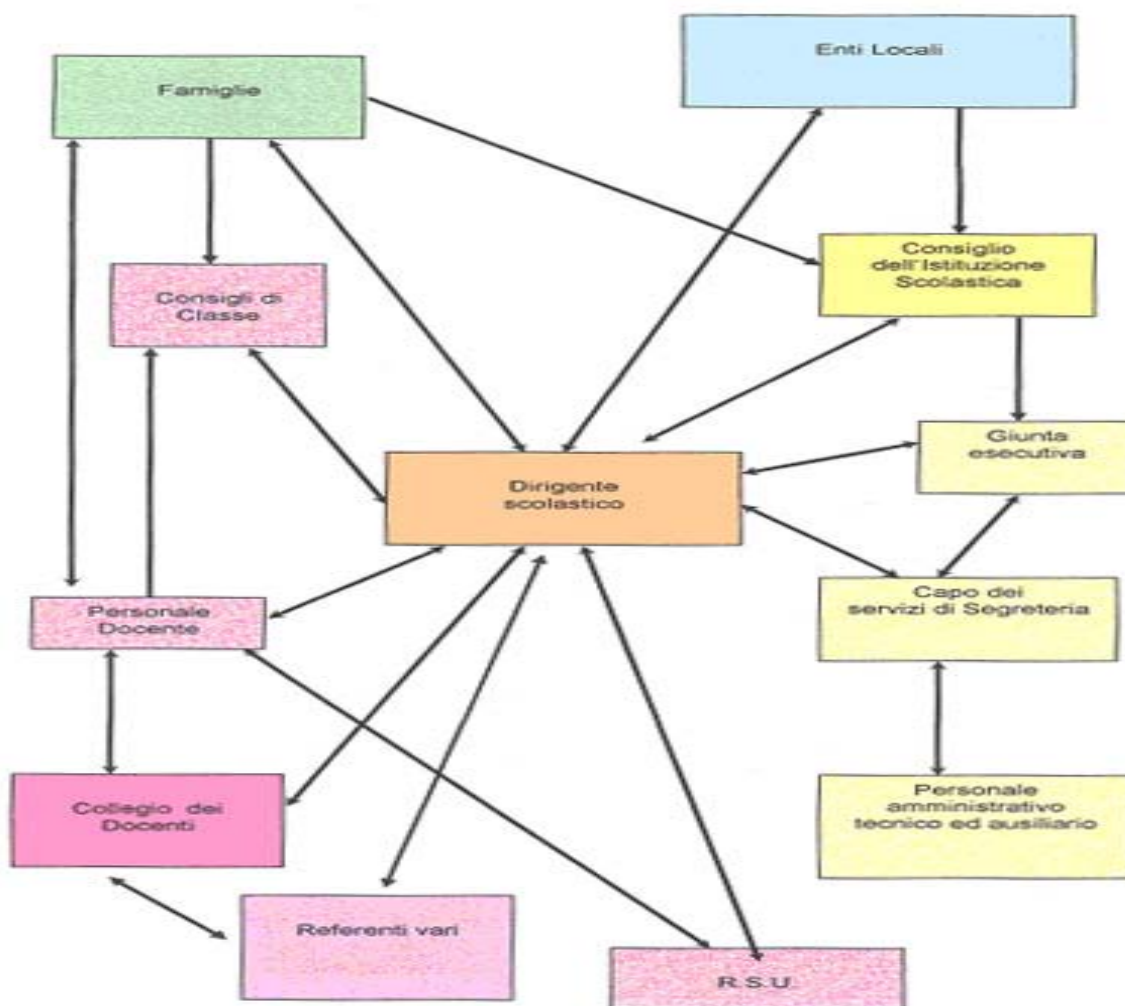

La struttura del Programma annuale

Il programma annuale è stato predisposto tenendo presente la seguente normativa di Riferimento, unitamente alle deliberazioni adottate dai competenti organi collegiali della scuola ai fini dei criteri, dell'elaborazione e dell'adozione, dell'informazione e della pubblicità del Piano dell'Offerta Formativa:

- D.I. n° 44 del 01/02/2001
- Nota MIUR prot. n. 15395 del 18/11/2011
- Nota MIUR prot. 9353 del 22/12/2011
- Nota MIUR prot. 9442 del 30/12/2011
- Nota MIUR prot. 9465 del 30/12/2011
- Delibera di approvazione POF del Collegio dei docenti del 07/10/ 2011, n.2
- Delibera di adozione POF del Consiglio di Istituto del 14 /11/ 2011, n. 2

1. PREMESSA

Il Programma Annuale del Liceo Statale "Regina Margherita" di Salerno è il documento contabile attraverso il quale le opzioni educative, didattiche ed organizzative del P.O.F. vengono tradotte in scelte finanziarie.

Questo documento programmatico - finanziario, pur formulato nei tempi utili previsti dalla

norma e in conformità alle disposizioni di legge, nel corso della sua gestione – attuazione,

potrebbe richiedere interventi di adeguamento e/o modifica.

Va ,inoltre precisato che, a far data dal 01/01/2011, per effetto della legge Finanziaria n. 191 del 2009 (art. 2 comma 197), sono state modificate le modalità di erogazione delle competenze accessorie al personale della scuola (FIS, ore eccedenti, corsi di recupero, etc.). I compensi accessori, pertanto, dall'esercizio finanziario 2011, vengono liquidati direttamente dal Ministero, attraverso il cedolino unico, sulla base delle comunicazioni inviate dagli Istituti scolastici.

In ottemperanza alle disposizioni contenute nelle citate note del MIUR, le risorse assegnate dallo Stato, costituenti la dotazione ordinaria di Istituto, sono finalizzate allo svolgimento delle attività di istruzione, di formazione e di orientamento, proprie dell'Istituzione scolastica, congruamente con quanto previsionato ed organizzato nel Piano dell'Offerta Formativa.

Il Dirigente scolastico, nella predisposizione del Programma annuale, ha provveduto all'autonoma allocazione delle risorse finanziarie provenienti dal MIUR, esplicitando le sue scelte all'interno dei documenti previsti e allegati alla presente relazione.

I due momenti, quello della progettazione educativa, didattica ed organizzativa, propria del Piano dell'Offerta Formativa, e quello della progettazione finanziaria presente nel Programma Annuale, devono essere integrati da un'opera di ottimizzazione delle risorse, svolta a tutti i livelli dell'organizzazione scolastica, che permetta di conseguire finalità ed obiettivi definiti a livello progettuale secondo i principi di economicità, efficienza ed efficacia che devono caratterizzare l'azione amministrativa nella P.A.

È chiaro che l'intera attività della scuola deve rispondere al criterio generale della trasparenza. L'applicazione di tale criterio si realizza

- attraverso la pubblicità degli atti amministrativi
- mediante gli organi collegiali
- con la capillare informazione all'utenza

Pertanto, si ritiene di dover prioritariamente descrivere il Piano dell'offerta formativa , le finalità e gli obiettivi che esso assegna alla scuola e gli strumenti organizzativi, finanziari, logistici che, quali scelte strategiche, ne discendono che costituiscono lo sfondo integratore della politica della Qualità che il Dirigente intende porre in essere

2. POF - PROGRAMMA ANNUALE

Il Programma annuale del Liceo Statale "Regina Margherita" di Salerno, E.F. 2013, è stato predisposto in coerenza con le finalità delineate dal POF, documento dal quale emergono i diversi livelli della progettazione d'istituto (curricolare, educativo, organizzativo).

In particolare sono state privilegiate le linee di indirizzo che il Consiglio d'Istituto, nella seduta del 14 / 11 / 2011, con delibera n. 2, ha individuato nei principi della Legalità, Democrazia, Pari Opportunità, Integrazione e solidarietà, Rispetto per l'ambiente e Diffusione della Cultura d'Impresa.

Nel rispetto di tali fondamenti, il Collegio dei docenti ha orientato il POF verso le seguenti finalità, così sintetizzabili :

- Trasmettere valori e comportamenti coerenti con i principi della Costituzione
- Formare cittadini consapevoli dotati di capacità critica, autonomia di giudizio e libertà di pensiero
- Sviluppare le dinamiche relazionali educando al rispetto reciproco
- Individuare e valorizzare le potenzialità e gli interessi di ciascuno
- Fornire a tutti un metodo di studio che ingeneri l'attitudine alla formazione continua per tutto l'arco della vita

Gli obiettivi culturali che il POF intende perseguire nell'ambito di ciascuna disciplina, e che il presente Programma annuale per il 2013 adotta, sono:

- Apprendere e mettere in pratica comportamenti civilmente corretti e socialmente responsabili
- Sviluppare capacità relazionali e comunicative consone al lavoro che si andrà a svolgere
- Raggiungere un buon grado di autonomia relazionale, sociale e logistica.
- Acquisire una "forma mentis" aperta all'educazione permanente e ad una costante professionalizzazione

Gli obiettivi formativi del POF, che il presente Programma annuale per il 2013 intende, infine, realizzare, sono:

- Possedere buona conoscenza dei saperi disciplinari attinenti alle specificità dei 3 indirizzi ordinamentali finora in vigore nella scuola
- Sviluppare capacità relazionali e comunicative che rendano gli alunni aperti ad una educazione permanente e li spingano a professionalizzare il lavoro che saranno chiamati a svolgere
- Raggiungere un buon grado di autonomia relazionale, sociale e di orientamento logistico

Prospetto Avanzo di Amm.ne

Avanzo Amm.ne 2010	€ 465.841,73	Res. Attivi al 31.12.11	€ 469.394,40
Avanzo Amm.ne 2011	€ 21.985,24	Res. Passivi al 31.12.12	€ 336.598,12
Avanzo Amm.ne al 31.12.2011	€ 487.826,97	Differenza	€ 132.796,28

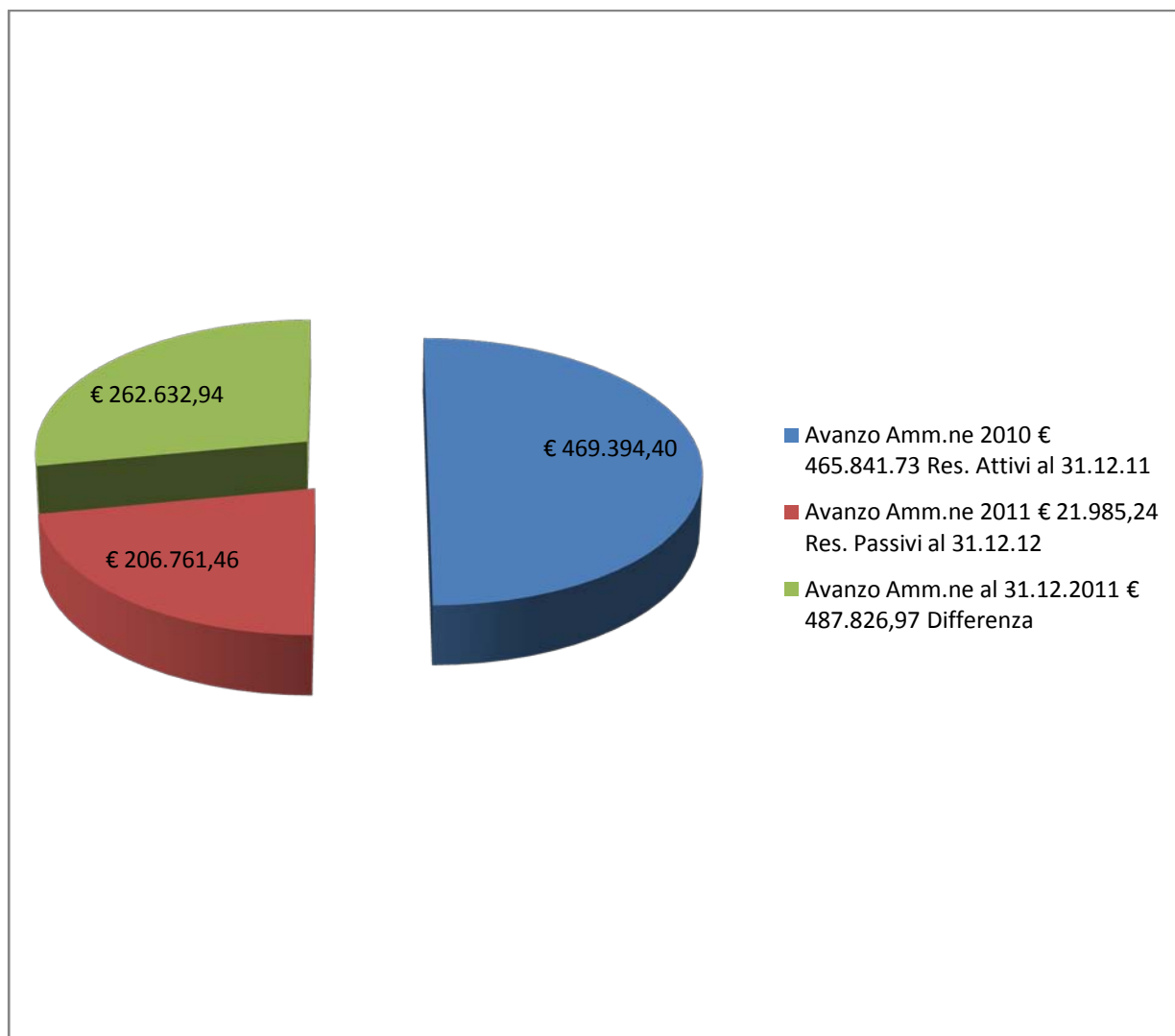

Costituzione Avanzo di Amm.ne al 31.12.2012			
	DESCRIZIONE	VINCOLATO	NON VINCOLATO
A1	Funz. Amministrativo		€ 37.778,32
A2	Funz. Didattico		€ 23.322,23
A3	Spese Pers. FIS 2010/11	€ 449,23	
A4	Spese Investimento		€ 5.491,68
P1	Corsi di Recupero	€ 12.413,70	
P2	Alternanza scuola lavoro	€ 60.148,61	
P4	Viaggi Istruzione	€ 404,00	
P5	Facile consumo Lab.	€ 7.671,80	
P15	ECDL	€ 2.174,15	
P42	Formaz./Add.pronto soccorso	€ 1.023,00	
P44	P. ex art.9 CCNL	€ 44.885,29	
P47	Corso OFIS	€ 40.000,00	
P48	Corso OFIS	€ 40.000,00	
P.49	Formaz.Sicurezza	€ 7.821,91	
P51 da 1 a 11	PON 2012/11	€ 86.327,97	
P.52	Foraz./agg.to Personale	€ 9.640,43	
P.53	Work in Progress	€ 1.000,00	
R.98	Fondo di Riserva		€ 3.000,00
Z	Disp.tà da Programmare	€ 104.274,65	
	Tot. Avanzo 2011	VINCOLATO	NON VINCOLATO
	€ 487.826,97	418234,74	€ 69.592,23

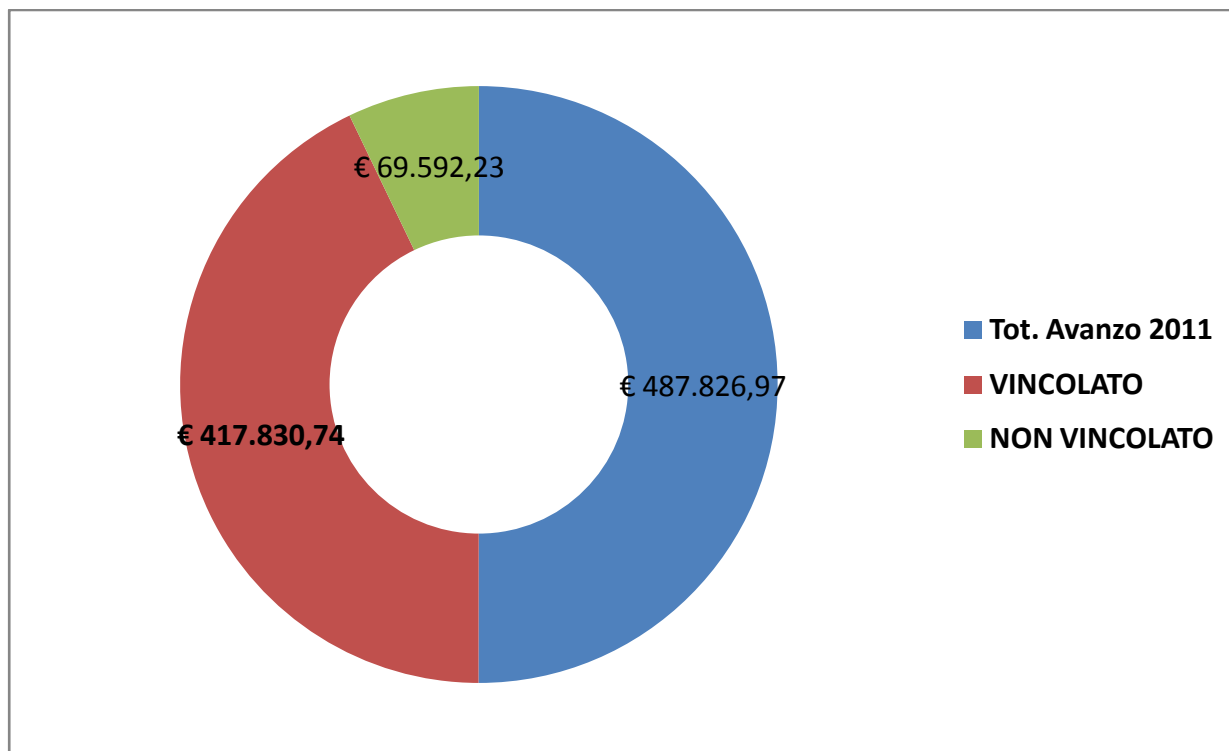

	DESCRIZIONE	Distribuzione Finanziamento 2012
A1	Funz. Amministrativo	€ 16.357,33
A2	Funz. Didattico	€ 80,00
A3	Spese Pers. FIS 2010/11	€ 8.175,00
A4	Spese Investimento	€ 20.000,00
P2	Alternanza scuola lavoro	€ 32.563,74
P5	Facile consumo Lab.	€ 20.000,00
	Tot. Competenza	€ 97.176,07

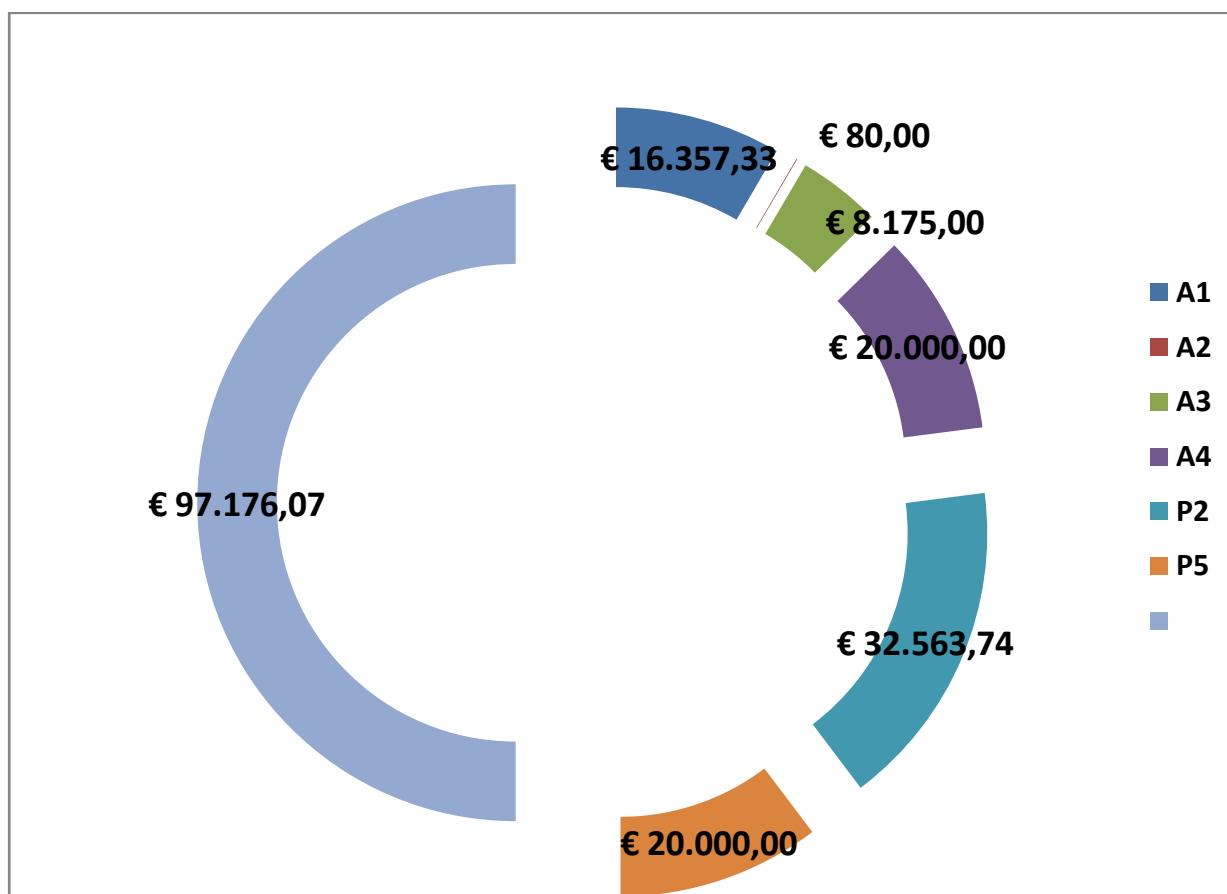

3. RIFERIMENTI GESTIONE CONCLUSA E. F. 2012

Valutando la gestione conclusa dell'esercizio finanziario del 2012, appare il caso di precisare che esiste una problematica relativaparticularmente collegata alla gestione progressa dei PON FESR ed FSE . L'esercizio finanziario 2010 non è stato mai regolarmente concluso, in quanto non sono state a tutt'oggi erogati i compensi relativi alle voci indicate

E' stato dato urgente mandato al DSGA di procedere a dirimere la situazione che può generare contenziosi e azioni di rivalsa sull'Istituto. Attualmente il DSGA è fortemente impegnato a concludere i percorsi contabili e di controllo degli atti dei PON da rendicontare all'Autorità di Gestione Fondo U.E. e Regione

(Anno scolastico 2010/2011):

Obiettivi operativi prescelti

- ✓ Sviluppo delle attività didattiche previste
- ✓ Sviluppo delle tecnologie e didattiche di Lab.
- ✓ Sviluppo di attività di integrazione e flessibilità
- ✓ Sviluppo delle attività extracurricolari, anche con esperti esterni, ove richiesto

Scelte operative effettuate

- ✓ Impegno finanziario a sostegno delle attività di arricchimento dell'offerta formativa
- ✓ Supporto ai progetti e al P.O.F. con apposite figure di riferimento e commissioni ad hoc
- ✓ Impegno finanziario sulle tecnologie e sulla implementazione della didattica laboratoriale .

Risorse umane A.S. 2012/13

<p>✓ Operatori interni : n. 87 docenti in O.D.</p> <p>DSGA</p> <p>Rag. Francesco Falabella</p>
<p>n. 7 Assistenti Amministrativi-</p>
<p>n. 2 Assistenti Tecnici</p>

<p>n. 10 Collaboratori Scolastici</p>
--

<p>✓ Operatori esterni:</p> <ol style="list-style-type: none">1. 01 RSPP (conferma incarico)2. 01 medico competente (nuovo incarico)
--

4. GESTIONE DEL PROGRAMMA ANNUALE E. F. 2013

Si procede all'analisi delle singole voci che connotano la gestione del programma annuale per l'esercizio finanziario 2012, analizzando le seguenti voci

A) La popolazione scolastica:

Nel corrente anno scolastico si hanno n. 1006 alunni, distribuiti nelle classi dei vari indirizzi come da O.D.. Il trend appare statico e ci si augura una conferma dell'impianto organizzativo anche per il prossimo a.sc.

C) Fattori ostativi nella realizzazione del Programma Annuale 2013

Permanendo la situazione descritta relativa alle pregresse gestioni concluse E.F. 2010 e 2011, appare evidente che il principale fattore ostativo alla realizzazione del Programma annuale 2013 è di natura finanziaria, in quanto la dotazione ordinaria si configura in misura nettamente insufficiente per fronteggiare tutte le spese di funzionamento.

D) Modifiche

- ✓ Progettazione di interventi finalizzati all'arricchimento quantitativo e qualitativo dell'offerta formativa
- ✓ Organizzazione delle attività compatibile con i servizi e le risorse
- ✓ Ricontrattazione d'Istituto nel caso di rettifica del FIS

E) Elementi di continuità

- ✓ Offerta laboratori pomeridiani
- ✓ Sviluppo delle attività didattiche previste dai progetti
- ✓ Implementazione ulteriore delle tecnologie didattiche che metterà i docenti in condizione di adottare le metodologie didattiche più all'avanguardia
- ✓ Sviluppo di attività di integrazione
- ✓ Sviluppo dell'offerta extracurricolare
- ✓ Sviluppo attività di Stage e Alternanza Scuola Lavoro

F) La situazione edilizia

La situazione edilizia lascia un po' a desiderare: permangono diversi ambienti in condizioni precarie, che richiederebbero un'adeguata ristrutturazione. Si segnala, anche, il ritardo da parte dell'ente provinciale ad adeguare vari ambienti alle norme di sicurezza e alcuni locali alla loro destinazione funzionale di magazzino – archivio e Lab. . Si è proceduto a sollecitare la Provincia per la fornitura di arredi scolastici (banchi-sedie ecc.)

5. Obiettivi da raggiungere con il Programma annuale 2013

E' ferma intenzione del D.S., infatti, adottare una politica che miri al:

- ✚ *Consolidamento del ruolo della Scuola sul territorio per una maggiore visibilità delle proprie offerte formative*
- ✚ *Attenzione costante ai problemi della didattica per la migliore formazione degli alunni*
- ✚ *Promozione della partecipazione alle attività formative*
- ✚ *Coinvolgere diffusamente tutto il personale della Scuola per una continua implementazione del Sistema Qualità mirando ad un continuo miglioramento*

L'ottenimento di questi risultati è possibile attraverso:

- ✚ La realizzazione di un Piano dell'Offerta Formativa pienamente rispondente ai Nuovi Ordinamenti e Lienee guida di riferimento , nonché alle istanze e alle aspettative dell'utenza
- ✚ Lo sviluppo e il potenziamento di un sistema didattico/organizzativo/ Laboratoriale orientato a fare propri i cardini della Politica per la Qualità
- ✚ Il potenziamento di strutture organizzative responsabili e attente all'iter procedurale dei processi di miglioramento
- ✚ La promozione delle attività del Consiglio d'Istituto per l'assegnazione delle necessarie e opportune risorse e mezzi per il raggiungimento degli obiettivi di miglioramento
- ✚ Promuovere progetti educativi integrati in partenariato con altre scuole del territorio e con altri Enti istituzionali (Associazioni, Università, U.I.C., reti, etc)
- ✚ Promuovere l'accoglienza, favorire l'orientamento, intervenire sulla dispersione scolastica

6. Programmi di attività

- Offerta di laboratori opzionali nella fascia pomeridiana in ambito progettuale
- Organizzazione della scuola ed azione amministrativa funzionali alle esigenze espresse nel Piano dell'Offerta Formativa
- Sviluppo di percorsi di continuità con la scuola media (F.S. orientamento in entrata)
- Sviluppo di percorsi di continuità con le Università (F.S. Orientamento in uscita)
- Sviluppo di percorsi con le altre Istituzioni scolastiche del territorio
- Attivazione di progetti per gli alunni a rischio di dispersione scolastica
- Patti formativi con gli alunni e progetti di educazione alla legalità con adeguati partners di riferimento
- Formazione del personale:
 - ✓ sulle problematiche legate all'attuazione del Piano dell'Offerta Formativa
 - ✓ sulle tematiche relative alla sicurezza sui luoghi di lavoro
 - ✓ sui processi di riforma in atto nella scuola
 - ✓ specifica informazione e formazione sulla sicurezza per le figure sensibili
 - ✓ specifica informazione su particolari processi legati ai servizi amministrativi e generali

Attività negoziale funzionale alla realizzazione del Programma Annuale 2013

- *Rete cittadina di apertura al territorio per i progetti (protocolli, accordi e intese con i soggetti esterni ecc..)*
- *Contratti interni per prestazione d'opera professionale su attività progettuali*
- *Attribuzione interna --- C.I.I. con R.S.U. per attività aggiuntive*
- *Contratto esterno per prestazione d'opera su consulenza esterna per R.S.P.P.*
- *Contratto esterno per prestazione d'opera su consulenza esterna per medico competente*
- *Contratti esterni per prestazione d'opera su progetti*
- *Contratti esterni per prestazione d'opera su manutenzione laboratori, macchine, software*
- *Contratti esterni per forniture beni e servizi funzionali al POF*
- *Contratto esterno per copertura assicurativa alunni e personale*
- *Contratto esterno per prestazione d'opera Sito Web Istituzionale*
- *Contratti esterni per lo svolgimento del trasporto scolastico nelle visite guidate*

Si allega:

- **situazione di cassa alla data del 31.12.2012**

Dopo approfondita disamina e discussione il Consiglio delibera all'Unanimità (**delibera n.15**)

Punto 5-Varie ed eventuali

Il Dirigente su invito dell'assemblea passa ad esaminare le richieste per i viaggi e visite d'istruzione la cui procedura è ancora in corso ed è curata dalla Commissione viaggi/visite di cui fanno parte la Prof.ssa Landi-Tagilalata e Cristofaro.

- ➔ Infine il D.S. illustra il percorso dell'adesione dell'Istituto alla rete PON G1 –FERS 2012-13 che pubblicizza le scuole che hanno ricevuto i fondi MATTM. Le 12 scuole aderenti, tra cui la nostra ,saranno inserite all'interno di varie iniziative (Convegno territoriale –incontri tra gli istituti in rete e referenti- concorsi e incontri tra le varie componenti docenti e alunni) che saranno successivamente comunicati dal D.S. al Presidente ed ai Consiglieri .E' stata altresì inviata la candidatura dell'Istituto al USR ad assumere il ruolo di Scuola Polo per il Percorso progettuale e formativo del TFA (Tirocinio Formativo Attivo) che , come approfondito in sede di Collegiale dalla referente Prof.ssa Di Dia ha comportato l'attivazione di una rete allargata tra UNISA- I.C. "Calcedonia" di Salerno con l'intento di conferire all'Istituto il prestigio di scuola significativamente formativa ed orientante. Gli sviluppi saranno resi noti non appena il percorso sarà completato . Saranno inoltrati tutti i percorsi progettuali che potranno assicurare all'istituto l'acquisizione di fondi PON/POR/Scuola a Rischio in piena coerenza con il POF, viste tra l'altro le scarsissime risorse finanziarie di cui dispone la scuola

Dopo approfondita disamina e discussione il Consiglio delibera all'Unanimità (**delibera n.16**)

La seduta è tolta alle ore 19.00.Di quanto deliberato si è redatto il presente verbale, che previa lettura e conferma, viene sottoscritto come segue:

IL SEGRETARIO verbalizzante

F.to : Prof. Luciano Cristofaro

IL PRESIDENTE

F.to:Sig.ra Stefania Tammaro